DACIADA

LA BUZĂU: „RALIUL FEMEII"— EDIŢIA A 7-a

Vremea a fost potrivnică în ziua aceea. A plouat încă de dimineaţă, uneori torenţial, a fost frig, iar vîntul a suflat cu îndîrjire. Iată, deci, cadrul în care, spre lauda concurentelor care nu s-au lăsat deloc impresionate de condiţiile atmosferice absolut vitrege, s-a desfăşurat, la **Buzău** şi în judeţul respectiv, **„Raliul femeii"**, ajuns la cea de a 7-a ediţie, **finală pe ţară în cadrul competiţiei naţionale Daciada.**

În holul sălii sporturilor **„Dacia"**, ornat cu umbrele puse la uscat — şedinţa tehnică. Pe scaune, piloţii şi copiloţii ascultă cu atenţie detalii despre probele raliului. Directoarea concursului (Florica Dumitrescu) ne pune la dispoziţie lista cu înscrierile, prezentîndu-ne concurentele. **Ruxandra Lungu** este şofer de taxi, **Rodica Toacă** — ghid turistic, **Ecaterina Tîrnă** — lucrătoare în comerţ, **Elena Capugiu** — inginer constructor, **Magdalena Ion** — medic, **Maria Oancea** — muncitoare, **Viorica Ţuţunea** — profesoară de educaţie fizică şi sport. Sînt calificate în fazele pe judeţe venind din **Constanţa, Tulcea, Brăila, Tg. Mureş** ş.a. Gazdele, reprezentantele **Buzăului,** aliniază trei echipaje. Remarcabil, **Galaţiul** prezintă cele mai multe maşini — patru, motiv pentru care CJAK Galaţi merită evidenţiat. Ceea ce nu ...are rost la adresa altor cluburi, care — deşi s-au asigurat concurentelor bune condiţii de deplasare — n-au prezentat nici un echipaj la startul competiţiei. Ne gîndim în special la judeţele apropiate: **Vrancea, Bacău, Argeş,** dar şi la municipiul **Bucureşti** (!).

Concursul în sine a avut mai multe probe. **Turism** („Care este principalul monument..."), **sanitar** („ce materiale sînt necesare efectuării unui pansament steril?", „Pansamentul la fractură"?...), **eleganţa echipajului.** Apoi, pe o ploaie torenţială, s-a dat startul pe traseul **Buzău — Verneşti — Măgura — Ciolanu — Zoreşti — Sărata Monteoru — Pietroasa — Merei — Buzău.** Pe parcurs, la Sărata Monteoru, maşinile s-au oprit şi echipajele au luat parte la un concurs de orientare în pădure (în care concurentele s-au descurcat de minune, chiar dacă unele, nepregătite, au alergat prin noroi şi cu ceva tocuri la pantofi...), arbitrat, aici, de un cuplu care merită toată lauda: **Gh. şi Valeria Ianuli,** cu vîrste, fiecare, între 60—70 de ani! La sfîrşit, înainte de intrarea în parcul de sosire, nelipsitul concurs de orientare pe un „poligon" (cronometror şef, tot o femeie: Maria Tudor). Şi...

...PREMIEREA, cu prilejul căreia am văzut din nou zîmbete şi destindere pe chipurile pînă atunci crispate. Pe primele 3 locuri, la avansaţi: **1. Maria Oancea-Ildiko Pongracz (Tg. Mureş),** 2. Ruxandra Lungu-Constantina Dimofte (Galaţi), 3. Viorica Heisu-Anişoara Pintilie (Galaţi); la începători: **1. Viorica Baciu-Viorica Ţuţunea,** 2. Magdalena Ion-Elena Teodorescu, 3. Mioara Butnaru-Maria Dima (toate din Buzău). Echipe: 1. **Buzău,** 2. Galaţi.

Modesto FERRARINI

Azi şi mîine, în Capitală

FINALELE PE ŢARĂ ALE „CUPEI TIPOGRAFILOR"

Azi şi mîine, Capitala va fi locul de desfăşurare a unei tradiţionale competiţii înscrisă sub genericul Daciadei — **„Cupa Tipografilor"** la şah, tenis de masă şi volei. Iau parte aproape 200 de sportivi şi sportive din majoritatea unităţilor de profil din ţară. Printre acestea, întreprinderile poligrafice din Bacău, Galaţi, Iaşi, Cluj-Napoca, **„Crişana"** Oradea, **„Oltenia"** — Craiova şi Sibiu. De asemenea, vor fi reprezentate tipografiile **„Dobrogea"** — Constanţa şi **„Maramureş"** — Baia Mare, Poligrafia Arad şi Imprimeria Băncii R.S.R. Nu vor lipsi de la competiţie iubitorii sportului din Combinatul Poligrafic Casa Scînteii şi din Întreprinderea „13 Decembrie 1918".

Organizatorii au luat toate măsurile pentru a asigura reuşita deplină a acestei frumoase întreceri, care va fi găzduită de clubul Combinatului Poligrafic Casa Scînteii (şah şi tenis de masă) şi Stadionul Tineretului (volei), vineri de la orele 9—11 şi 15—18 şi sîmbătă între orele 9—12.

ÎN PLINĂ ACTUALITATE — ŞAHUL ELECTRONIC

O imagine foto cu totul inedită. A fost surprinsă în sala de festivităţi a Liceului de informatică din Bucureşti, unde a avut loc primul Festival republican de şah electronic. *Printre participanţi, elevi (cel mai tînăr, Cristian Ţepuş, clasa a IV-a a Şcolii nr. 30 din Sectorul 2 al Capitalei), studenţi, ingineri etc. Ei au ţinut să dea curs acestei frumoase iniţiative a Institutului de Cercetare Ştiinţifică şi Inginerie Tehnologică pentru Tehnica de Calcul şi Informatică şi a Federaţiei Române de Şah. Un festival care s-a desfăşurat în cadrul celei de-a VI-a sesiuni naţionale de comunicări ştiinţifice avînd ca temă* „Informatica şi tehnica de calcul în strategia dezvoltării economico-sociale a României". *A fost o reuşită pentru iniţiatori, care confirmă viitorul şahului electronic, al rolului pe care îl pot avea calculatoarele (foarte multe realizate în ţară) în atragerea tineretului studios spre acest sport al minţii şi în creşterea valorii şahiştilor de performanţă.*

Foto: Gabriel MIRON

PRACTICAŢI ZILNIC GIMNASTICA LA LOCUL DE MUNCĂ!

COMPLEXUL NR. 2 (bărbaţi)

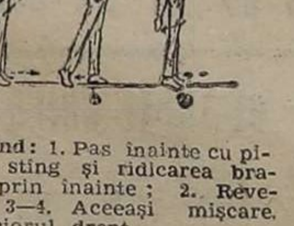

1. **Stînd:** 1. Pas înainte cu piciorul stîng şi ridicarea braţelor prin înainte; 2. Revenire; 3—4. Aceeaşi mişcare cu piciorul drept.

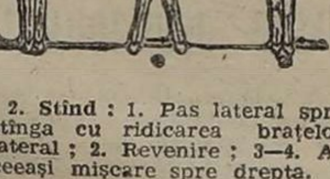

2. **Stînd:** 1. Pas lateral spre stînga cu ridicarea braţelor lateral; 2. Revenire; 3—4. Aceeaşi mişcare spre drepta.

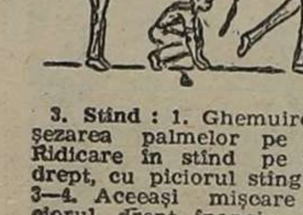

3. **Stînd:** 1. Ghemuire cu aşezarea palmelor pe sol; 2. Ridicare în stînd pe piciorul drept, cu piciorul stîng întins; 3—4. Aceeaşi mişcare cu piciorul drept înapoi.

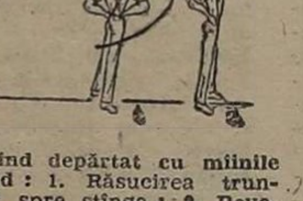

4. **Stînd depărtat cu mîinile pe şold:** 1. Răsucirea trunchiului spre stînga; 2. Revenire; 3—4. Aceeaşi mişcare spre dreapta.

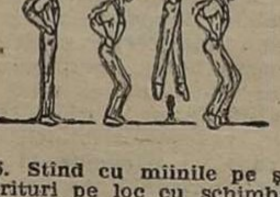

5. **Stînd cu mîinile pe şold:** Sărituri pe loc cu schimbarea picioarelor în plan sagital (înainte — înapoi).

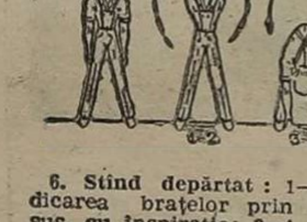

6. **Stînd depărtat:** 1—2. Ridicarea braţelor prin lateral sus, cu inspiraţie; 3—4. Îndoirea trunchiului înainte cu relaxare şi expiraţie.

În Divizia A de tenis

SE PROFILEAZĂ FINALELE SCONTATE

Campionatul de tenis al Diviziei A — care este găzduit de arenele Progresul şi Tenis Club Bucureşti — se îndreaptă cu paşi fermi către două finale scontate de altfel: Steaua — Dinamo Bucureşti (masculin) şi... Dinamo Bucureşti — Steaua (feminin).

Ieri, în disputa dintre formaţiile de băieţi ale steliştilor şi dinamoviştilor braşoveni, pe de o parte, şi în aceea în care s-au întîlnit Dinamo Bucureşti — Metalul Tîrgovişte (feminin), pe de altă parte, s-au înregistrat aceleaşi scoruri „albe", fapt ce întăreşte ideea că se impune studierea actualei formule de disputare a Diviziei A, pentru găsirea unei soluţii care să apropie, cît de cît, formaţiile pe scară valorică.

Notaţii despre meciurile masculine şi feminine din ziua a treia a competiţiei.

MASCULIN

STEAUA — DINAMO BRAŞOV 9—0. Este indiscutabil faptul că echipa învingătoare (care deţine şi titlul de campioană) şi-a demonstrat cu prisosinţă superioritatea în faţa unei formaţii de la care pretenţiile erau cu mult mai mari! Steliştii bucureşteni (antrenor **Dumitru Viziru**) cu o alcătuire aproape omogenă pe tabloul meciurilor de simplu, şi-au impus jocul aproape nestingheriţi. **Adrian Marcu** (component al reprezentativei ţării), **Dorel Pop, Dumitru Hărădău, Adrian Popovici, Mihai Şovar** şi campionul balcanic **Răzvan Itu** au adus Stelei, în chiar această ordine, 6 preţioase puncte în întîlnirile de simplu (meciurile fiind cîştigate în cîte două seturi). Adjudecîndu-şi şi partidele de dublu, steliştii nu au acordat absolut nici o şansă braşovenilor.

DINAMO BUCUREŞTI — DUNĂREA GALAŢI 9—0. De notat doar faptul că pe parcursul a trei meciuri (6 de simplu şi 3 de dublu) dinamoviştii au cedat un singur set. În rest, nici un comentariu!

PROGRESUL BUCUREŞTI — TENIS CLUB BUCUREŞTI 6—3. Victorie preţioasă a formaţiei din str. Dr. Staicovici. Pentru învingători au punctat **O. Pavel** (6—4, 6—3 cu Lacea), **Cl. Teuşdea** (6—4, 7—6 cu B. Popovici), **Fl. Chiru** (6—0, 6—1 cu Daici), **Onilă** (6—3, 3—6, 8—6 cu Pescariu), **Chiru — Pavel** (7—5, 6—0 cu Lacea — Pescariu) şi **Niculescu — Teuşdea** (6—3, 6—2 cu B. Popovici — Daici).

FEMININ

DINAMO BUCUREŞTI — METALUL TÎRGOVIŞTE 9—0; ELECTRICA TIMIŞOARA — POLITEHNICA BUCUREŞTI 5—4. Acest al doilea meci a fost deosebit de disputat, pentru timişorence punctele fiind înscrise de **Ghidermic, Ciolac, Mocuţa, Mocuţa — Kerek** şi **Vanc — Ghidermic.** Programul de azi. Arena **Progresul:** Steaua — TCB. Dinamo Bucureşti — Dinamo Braşov (m); Dinamo Bucureşti — Progresul **(f).** **Arena TCB:** Progresul — Dunărea (m); Steaua — Politehnica Bucureşti şi Metalul — Electrica (f).

Ion GAVRILESCU

CAMPIONATELE DE TIR CU ARCUL

Pe poligonul din municipiul Iaşi s-au desfăşurat întrecerile Campionatelor Naţionale de tir cu arcul pentru seniori. Concursul a fost reuşit din multe puncte de vedere, deşi condiţiile atmosferice n-au fost, de-a lungul celor 4 zile (s-a disputat un concurs de dublu FITA), dintre cele mai prielnice. Categoria senioarelor, care a avut în tînăra **Gabriela Coşovan** (Voinţa Rădăuţi) o lideră autoritară, care a dominat majoritatea distanţelor. Ea a cîştigat ambele întreceri de simplu — FITA (1 237 p + 1 134 p) şi, cu un total de 2 371 p, a cucerit titlul naţional. Pe poziţia a doua s-a clasat **Aurora Chin** (Steaua), în urma unei lupte sportive echilibrate. În sfîrşit, junioara **Diana Nicolaescu** s-a „amestecat" şi ea în disputa pentru întîietate, dar n-a ameninţat decisiv primele două locuri, urcînd în schimb, în mod meritoriu, pe treapta a treia a podiumului. La seniori favoritul Victor Stănescu a avut o prestaţie slabă, pe locul I clasîndu-se **Victor Weszelowszky.**

Rezultate tehnice, dublu FITA, senioare: 1. **Gabriela Coşovan** (Voinţa Rădăuţi) 2 371 p, 2. Aurora Chin 2 347 p, 3. Diana Nicolaescu 2 294; echipe: 1. **Voinţa Rădăuţi** 6 560 p, 2. CSM Iaşi 6 347 p, 3. Minerul Aninoasa 6 066 p; seniori: **1. V. Weszelowszky** (Voinţa S. Mare) 2 381 p, 2. A. Kiss (Voinţa Tg. Mureş) 2 325 p, 3. I. Călin (Voinţa S. Mare) 2 315 p; echipe: **1. Voinţa Satu Mare** 6 881 p, 2. Voinţa Tg. Mureş 6 840 p, 3. Metalul Rădăuţi 6 265 p.

CUPA ROMÂNIEI LA ARME CU GLONŢ

În Bucureşti, la Poligonul Tunari, Cupa României pentru arme cu glonţ a prilejuit unele rezultate de valoare: în proba de pistol liber, **Sorin Babii** a totalizat 663 p, foarte bun fiind totalul reuşit în „finala de 8": 98 p. Dacă ar fi tras la fel şi la Campionatul Mondial, acum 3 săptămîni, ar fi cucerit acolo medalia de aur... **Maria Macovei** s-a remarcat în proba de pistol sport cu 576 p + 99 p, deci cu un total de 675 p, cu care şi-a dominat clar partenerele de întrecere. Iată cîteva alte rezultate: puşcă liberă 60 p.c. seniori: 1. **Gruia** (CS Teleorman) 697 p, 2. Stan (Steaua) 696 p; juniori: 1. **Micuşan** (Univ. Cluj-Napoca) 583 p; **pistol liber, juniori: 1. Berechet** (Dinamo) 537 p, **2. Pop** (UTA) 536 p; pistol sport, junioare: 1. **Mihaela Ciulu** (Steaua) 563 p, 2. Simona Ştefan (Steaua) 561 p; puşcă standard 3X20 f, junioare: 1. **Elena Burghiu** (Unirea Focşani) 560 p, 2. Marinela Bota (Olimpia) 558; senioare: 1. **Aurelia Toader** (Steaua) 658,9 p; pistol viteză: **1. Ion** (Steaua) 693 p; juniori: **Manole** (Steaua) 580 p; puşcă liberă 3X40 f: 1. **Stan** (Steaua) 1254 p, 2. Joldea (Dinamo) 1 247,6 p. Clasament general: 1. **Steaua** 128 p, 2. Dinamo 94 p, 3. Olimpia 30 p.

DIVIZIA B LA RUGBY

Nu sîntem în măsură să furnizăm toate rezultatele din Divizia B de rugby, deoarece multe foi de arbitraj nu au sosit încă, între ele, toate cele privind „grupa moldovească", unde activează două foste divizionare A, Locomotiva Paşcani şi Hidrotehnica Focşani, ca şi Electrocontact Botoşani, Hidrotehnica Iaşi, Rapid Suceava şi Chimia Bacău.

Iată cîteva rezultate: Ştiinţa Buc. — Dunărea Giurgiu 0—4, IOR — SN Olteniţa 0—4, Vulcan — Aeronautica 0—4 (neprezentare), SN Olteniţa — Vulcan 4—0 (neprezentare), Dunărea Giurgiu — IOR 16—7, Energia Buc. — Ştiinţa Buc. 36—0, Aeronautica — SN Olteniţa 0—20, IOR — Energia Buc. 0—17, Vulcan — Dunărea Giurgiu 0—4 (a treia neprezentare!?); Chimia Tr. Măgurele — Tablierul Piteşti 6—10, Rulmentul Alexandria — IOB Balş 16—3, Textila Pucioasa — Progresul Brăila 26—3, Rapid Buzău — Chimia CFA Brăila 0—4, IMU Medgidia — ITC Constanţa 0—4, Constructorul Constanţa — Chimia Năvodari 17—14, Callatis Mangalia — Chimia Năvodari 0—18, ITC Constanţa — Constructorul Constanţa 11—14, Portul Constanţa — IMU Medgidia 0—4, IMU Medgidia — Callatis Mangalia 22—6, Constructorul Constanţa — Portul Constanţa 24—8, Chimia Năvodari — ITC Constanţa 26—0, Metalurgistul Cugir — CFR Braşov 24—3, Transloc Alba Iulia — Rapid Miercurea Ciuc 36—0, Dacii IPA Sibiu — Utilajul Ştiinţa Petroşani 0—4 (neprezentare).

ADMINISTRAŢIA DE STAT LOTO-PRONOSPORT INFORMEAZĂ

● Tragerea obişnuită Loto de astăzi, vineri 3 octombrie, va avea loc în Bucureşti, în sala clubului din str. Doamnei nr. 2, cu începere de la ora 15,50. Transmisia desfăşurării tragerii se va face la radio, pe programul I, la ora 16,15. Numerele extrase vor fi radiodifuzate, de asemenea, la ora 23, pe programul I, precum şi mîine, sîmbătă, la ora 8,55, pe acelaşi program. După efectuarea operaţiunilor de tragere, va rula filmul artistic „Şeherezada". Intrarea liberă.

● Mai sînt DOUĂ ZILE pînă la interesanta şi avantajoasa TRAGERE EXCEPŢIONALĂ LOTO 2 de duminică, 5 octombrie. Este pentru prima oară cînd, o dată cu această nouă formulă tehnică, participanţii vor avea posibilitatea să cîştige şi cu numai 2 numere din 6 şi, respectiv, 5 extrase (din gama de numere de la 1 la 75).

● Bucuriile specifice sezonului de toamnă pot fi asociate cu noi satisfacţii, jucînd cu perseverenţă şi încredere la **LOZ ÎN PLIC.** Continuă să se afle în vînzare, cu acelaşi succes, la agenţiile şi vînzătorii volanţi din întreaga ţară, **LOZUL TOAMNEI,** emisiune limitată care acordă cîştiguri suplimentare din fond special al Administraţiei de Stat Loto-Pronosport.

● **CÎŞTIGURILE TRAGERII „LOTO" DIN 26 SEPTEMBRIE: Cat. 1:** 3 variante 25% — Dacia 1300 (70 000 lei); **cat. 2:** 11,00 a 7 546 lei; **cat. 3:** 19,00 a 4 369 lei; **cat. 4:** 54,25 a 1 530 lei; **cat. 5:** 133,00 a 624 lei; **cat. 6:** 321,00 a 259 lei; **cat. X:** 1 724,50 a 100 lei. **Report la categoria 1: 428 341 lei.**

Cîştigătorii celor 3 autoturisme sînt: **Bran Ioan** din Tecuci, **Nuber Iosif** din oraşul Bălan, judeţul **Harghita** şi **Şerban Virgiliu** din localitatea Voineasa, judeţul Vîlcea.

5 OCTOMBRIE 1986

TRAGERE EXCEPŢIONALĂ

LOTO·2

‹ DUPĂ O NOUĂ FORMULĂ TEHNICĂ ›

NOU!

se atribuie cîştiguri în:

AUTOTURISME, BANI ŞI EXCURSII

ÎN R.S. CEHOSLOVACĂ

O NOUĂ FORMULĂ TEHNICĂ!

● 4 extrageri, „legate" două cîte două, în cadrul a 2 faze, cu un total de 22 numere din 75;

● Pentru prima dată cînd se cîştigă cu 2 numere din 6 şi, respectiv, 5 extrase;

● 13 categorii de cîştiguri;

● Variantele a 25 lei participă la toate extragerile.

Ultima zi de participare, sîmbătă 4 octombrie!

În Divizia A de handbal (m)

POLITEHNICA TIMIŞOARA ŞI DINAMO ÎN CONTINUARE NEÎNVINSE

Ieri s-a disputat etapa a VIII-a a turului I în Divizia A de handbal (m). Reţin atenţia victoriile în deplasare realizate de fruntaşele clasamentelor, **POLITEHNICA TIMIŞOARA** (seria A) şi **DINAMO BUCUREŞTI** (seria B), precum şi scorul egal consemnat în partida de la Oradea. Amănunte de la jocurile disputate:

SERIA A

STEAUA — A.S.A. ELECTROMUREŞ TG. MUREŞ 31—23 (16—11). Jocul, disputat joi după-amiază în sala Floreasca, a plăcut mai ales pentru faptul că ambele formaţii au fost preocupate să arate cît mai mult. Firesc, am sublinia, dacă ţinem seamă că în teren au evoluat foarte mulţi tineri, cu reale perspective — **Adrian Ştot** şi **Marian Costache** la Steaua, **Remus Moldovan** şi **Ioan Rotar** la Electromureş, fiind numai cîţiva dintre ei. Doar în primele 8 minute partida a fost ceva mai echilibrată (3—3), după care bucureştenii (lipsiţi în continuare de **Vasile Stîngă** şi **Marian Mirică** şi cu **Marian Dumitru** accidentat) s-au distanţat continuu, în primul rînd datorită apetitului de joc şi de gol al lui **Constantin Petre,** golgeterul partidei. Steaua, fără să forţeze, a cîştigat lejer în faţa unei echipei la care procesul de omogenizare este încă neterminat. Am remarcat — la mureşeni — jocul bun şi eficace al pivotului **Marin Ciobanu** şi paradele curajoase ale portarului **Adrian Strete,** mai ales în prima repriză. Marcatori: **Petre** 8, **Berbece** 7, **Ionescu** 7, **Costache** 4, **Dumitru** 3, **David** şi **Ştot** cîte 1 pentru Steaua, respectiv **Ciobanu** şi **Bădău** cîte 5, **Adespii, I. Moldovan** şi **Rotar** cîte 3, **R. Moldovan** 2, **Vajda** şi **Furnea** cîte 1. Au arbitrat bine: **L. Condrut** şi **Oct. Marin,** ambii din Ploieşti.

Mihail VESA

ŞTIINŢA BACĂU — POLITEHNICA TIMIŞOARA 19—20 (7—11). Joc viu disputat, în care oaspeţii au condus pînă în min. 21, cînd au fost egalaţi (6—6), sfîrşitul reprizei aparţinînd tot timişorenilor. La reluare, gazdele joacă decis, egalează (19—19) în min. 56 prin **Remus Chirilă** şi într-un final electrizant **Alexandru Fölker** înscrie golul victoriei timişorene, în ultimul minut de joc, spre dezaprobarea întregii săli. Marcatori: **Bondar** 4, **Chirilă** 4, **Vasilca** 4, **Vlad** 3, **Zamfir** 2, **Gîrlescu** 1, **Ichim** 1 pentru Ştiinţa, respectiv **Fölker** 8, **Matei** 4, **Giurgea** 4, **Ionescu** 2, **D. Petru** 1 şi **Popescu** 1. Au arbitrat: **Tr. Apostol** şi **R. Mahler,** ambii din Braşov. (**L. MANDLER** — coresp.).

UNIVERSITATEA CRAIOVA — INDEPENDENŢA CARPAŢI MÎRŞA 24—18 (12—6). Joc foarte dîrz, cu faze spectaculoase şi multe goluri. Au cîştigat, pe merit, studenţii craioveni. Au înscris: **Gh. Dumitru** 6, **Prică** 5, **Neagu** 4, **Barcan** 3, **M. Gabriel** 3, **Agapie** 2, **Dobeanu** 1 pentru studenţi, respectiv **Zsurzsa** 4, **Omer** 3, **Cornea** 3, **Cojocaru** 2, **Tătaru** 2, **Csavar** 2, **Jakobi** 1 şi **Vătafu** 1. Au condus: **M. Marin** şi **Şt. Şerban,** ambii din Bucureşti. (**C. VLĂDOIANU** — coresp.)

SERIA B

CONSTRUCTORUL ORADEA — H. C. MINAUR BAIA MARE 22—22 (10—14). Constrînşi de poziţia precară din clasament, orădenii au abordat jocul cu multă ambiţie. Jocul aspru, uneori peste limitele regulamentare, a necesitat multe intervenţii din partea arbitrilor **D. Purică** şi **V. Erhan,** ambii din Ploieşti. Cu numai 12 de secunde înaintea fluierului final băimărenii conduceau cu 22—21, dar **Bartl** aduce egalitatea, meritată, pentru orădeni. Au marcat: **Tudor** 7, **Mirza** 6, **Cristache** 6, **Vranău** 2, **Bartl** 1 pentru orădeni, respectiv **M. Voinea** 8, **Porumb** 4, **Rădulescu** 4, **Boroş** 3, **Popovici** 2 şi **Marta** 1. (**I. GHIŞA** — coresp.)

DINAMO BRAŞOV — DINAMO BUCUREŞTI 24—25 (10—13). O partidă antrenantă, în care bucureştenii au fost mai hotărîţi, în special în prima repriză. Marcatori: **Donosa** 6, **Roşca** 5, **Micle** 4, **Nicolescu** 4, **Donca** 3, **Andreescu** 1 şi **Cian** 1 pentru gazde, respectiv **Flangea** 5, **Dogărescu** 4, **Mocanu** 4, **Zaharia** 3, **Jianu** 3, **Antonescu** 3, **Grabovschi** 2 şi **Durău** 1. Au arbitrat: **Al. Csoma** şi **V. Ferencz,** ambii din Sf. Gheorghe. (**C. GRUIA** — coresp.)

METALUL BISTRIŢA — DACIA PITEŞTI 35—24 (17—9) — s-a disputat miercuri.

C.N. de baschet (masculin)

DINAMO ORADEA - ÎN GRUPA 1-6

ORADEA, 2 (prin telefon). Turneul de calificare desfăşurat în localitate s-a încheiat cu victoria formaţiei Dinamo Oradea.

ACADEMIA MILITARĂ MECANICĂ FINĂ — RAMIRA BAIA MARE 108—100 (44—52). Partidă echilibrată la început, în continuare, însă, băimărenii s-au distanţat şi în min. 34 conduceau cu 92—78. Din acest minut bucureştenii recuperează balon după balon şi imprimă un ritm mai rapid jocului. Marcatori: **Şarlă** 23, **Zdrenghea** 22, **Marinescu** 20, **Scarlat** 26, **Boicu** 8, **Neagu** 4 şi **Iacob** 5 pentru bucureşteni, respectiv **Florea** 26, **Mara** 23, **Dumitru** 17, **Natter** 16, **M. Cociş** 14, **Ciocean** 4.

DINAMO ORADEA — POLITEHNICA IAŞI 104—100 (47—43, 90—90). Partidă extrem de disputată şi foarte echilibrată. În prelungiri se acţionează în viteză, dar creşte şi numărul greşelilor. Mai lucizi, localnicii obţin victoria. Marcatori: **Szabo** 32, **Costin** 24, **Rădulescu** 14, **Cristea** 12, **Flaundra** 8, **Pascu** 8, **Antohi** 4, **Kosa** 2, pentru Dinamo, respectiv **Takacs** 26, **Mihăilescu** 23, **Moscalu** 21, **Boişteanu** 16, **Măgureanu** 8, **Cilibiu** 6, pentru Politehnica.

Ilie GHIŞA — coresp.

Celelalte turnee preliminare se vor desfăşura, de mîine pînă duminică, astfel: **MASCULIN, seria I, la Constanţa** (participă: Farul Constanţa, Politehnica Sportul Studenţesc Bucureşti, C.S.U. Balanţa Sibiu, Universitatea CSŞ Cluj-Napoca); **FEMININ, seria I, la Timişoara** (Politehnica CSŞ Timişoara, Robotul CSŞ Bacău, Rapid CSŞ 5 Progresul Bucureşti, Mobila CSŞ Satu Mare); **seria a II-a, la Rm. Vîlcea** (Chimistul CSŞ Rm. Vîlcea, Comerţul CSŞ Tg. Mureş, Crişul CSŞ 2 Oradea, Voinţa Braşov). Ca şi la Oradea, se vor califica în grupa valorică 1-6 echipele clasate pe locul I în fiecare serie.

fotbal

Pe marginea înfrîngerii de miercuri a dinamoviştilor

EVOLUŢIA NECORESPUNZĂTOARE, CONSECINŢA SLABULUI RANDAMENT AL JUCĂTORILOR

Aşadar, Dinamo este singura noastră echipă de club care nu va figura astăzi pe tabloul tragerilor la sorţi pentru turul II al cupelor europene. Fără îndoială că eliminarea din competiţie („Cupa Cupelor") a acestei formaţii de frunte din fotbalul nostru constituie una din surprizele primului tur. Pentru noi, fireşte, o surpriză neplăcută, greu de anticipat. Deoarece, chiar dacă pierduseră primul joc, cel din deplasare, de la Tirana, cu formaţia albaneză „17 Nentori", **era de presupus că, pe propriul lor teren, dinamoviştii vor reuşi să-şi ia revanşa şi să obţină calificarea.**

Sigur că, aşa cum ne aşteptam, meciul retur cu echipa din Tirana nu se anunţa deloc uşor. Dar nici chiar într-atît de greu nu putea fi el considerat încît dinamoviştii să nu reuşească măcar a evita un nou eşec. Ce-i drept, „17 Nentori" a demonstrat convingător şi publicului bucureştean marele progres făcut de fotbalul albanez, lăsînd o frumoasă impresie nu numai prin ambiţia, dîrzenia şi dăruirea cu care şi-a apărat şansele, prin buna pregătire fizică şi puterea de luptă a jucătorilor ei, ci şi prin execuţiile tehnice ale acestora sau prin concepţia tactică aplicată. Cu toate aceste merite ale oaspeţilor, **Dinamo s-ar fi putut totuşi impune dacă ar fi evoluat pe măsura valorii, a forţei de joc, a experienţei şi prestigiului ei internaţional.** Spre deziluzia generală, dinamoviştii — care erau acum avizaţi asupra potenţialului adversarilor şi a replicii la care trebuiau să se aştepte — au făcut un joc neverosimil de slab, caracterizat de lipsă de luciditate şi neputinţă în atac, de fragilitate şi grave erori în apărare. **Evoluţia necorespunzătoare a echipei în ansamblul ei a constituit consecinţa faptului că aproape toţi cei 13 jucători folosiţi s-au prezentat cu mult sub posibilităţile lor.** Începînd cu portarul Moraru (căruia îi revine o mare parte de vină la primul gol al oaspeţilor, prin ezitarea sa de a ieşi cu promptitudine la mingea centrată de Kola), continuînd cu Varga (departe de forma sa obişnuită, el este, de asemenea, vinovat la deschiderea scorului, cînd l-a scăpat de sub supraveghere pe Kola), cu fundaşii centrali (mai nesiguri ca de obicei), cu Andone (avînd un debut slab, a şi fost înlocuit după numai 20 de minute de joc), cu Rednic (prezent, cum îi este rolul, atît în atac, cît şi în apărare, el n-a mai avut totuşi eficienţa obişnuită), cu Damaschin (adeseori pierdut printre adversari şi imprecis în şuturi). Peste nivelul celorlalţi coechipieri ni s-au părut a fi doar Balaci (care s-a prezentat evident mai bine decît în meciul de la Tirana, remarcîndu-se prin cîteva pase foarte bune şi prin loviturile libere executate) şi parţial Cămătaru (care s-a desprins rareori de marcajul strîns al lui Lekbelo, dar s-a luptat totuşi mult acolo, în faţă, avînd şi meritul marcării singurului gol al echipei sale).

Bineînţeles că în aceste condiţii era greu de realizat o victorie şi o calificare a dinamoviştilor. Mai mult chiar, a devenit posibil un nou eşec, care va rămîne ca una dintre cele mai triste pagini din palmaresul echipei.

Sigur că această nereuşită se impune a fi analizată cu exigenţa necesară de conducerea clubului, a secţiei de fotbal, de antrenori şi jucători. Important este, însă, ca **din această neplăcută experienţă să fie trase învăţăminte şi pentru echipa naţională, care în primăvara anului viitor, va întîlni, la Tirana, reprezentativa Albaniei, în cadrul preliminariilor Campionatului European.** Şi trebuie de ţinut seama că din această reprezentativă fac parte şi şase jucători de la „17 Nentori" Tirana.

Constantin FIRĂNESCU

SPORTUL STUDENŢESC — UN EXEMPLU DE AMBIŢIE ŞI DĂRUIRE

(Urmare din pag 1)

Pe stadionul „Makarios", după cele 90 de minute de joc, de la Nicosia, am redescoperit adevăratele potenţe ale Sportului Studenţesc. În primul rînd au impresionat dăruirea şi dorinţa de victorie, de calificare. EXEMPLARĂ ABNEGAŢIE, EXEMPLARĂ DĂRUIRE.

Cipriotii şi-au demonstrat din nou toate calităţile: **forţă,** ambiţie, viteză de joc, iar avantajul terenului propriu (amplificat de inimoşii suporteri, peste 25 000 — cu mult peste capacitatea stadionului, petarde şi sirene) i-a propulsat în atac, cu dorinţa revanşei şi — bineînţeles — a calificării. Acestei atmosfere incandescente Sportul Studenţesc i-a răspuns printr-o mobilizare exemplară, ce se cuvine a fi din nou subliniată, ea exprimînd în plus în joc calităţile sale tehnico-tactice. A reieşit un meci dominat teritorial de gazde, la care Sportul Studenţesc a replicat cu armele unui partener net superior: calm în apărare, pase repetate la mijlocul terenului, contraatacuri decise şi tăioase. Gazdele păstrau iniţiativa, dar cei ce aveau să marcheze au fost jucătorii noştri. Nu vom mai repeta marile ocazii, dar calificarea putea fi obţinută în minutul 27, cînd Bozeşan a ratat o ocazie uriaşă, de la numai 6 m! Bozeşan, care a avut tăria morală să se reabiliteze, jucînd fundaş, şi jucînd bine, după accidentarea lui Munteanu II. Meciul acesta de la Nicosia are cîteva revelaţii: 1. Echipa; 2. Iorgulescu, prin tot ce a făcut în apărare şi mai ales prin prezenţa sa la finalizare, cînd a marcat, ca un veritabil vîrf de atac ce a fost, marele gol „psihologic"; 3. Cazan (cu excepţia fazei cînd a înscris Savidis — prea liber lăsat într-un nefiresc slalom, ca la antrenament) — foarte exact în tot ce a făcut, a doua zi după ce împlinise 35 de ani; 4. HAGI. Hagi a învins decepţia ultimelor sale evoluţii şi a fost ce ne-a promis, ce este şi ce va fi. Prima secvenţă a fost a lui. Avînd în faţă o apărare sigură şi harnică, Hagi a devenit protagonistul unor faze de mare spectacol şi eficienţă. Cursa de 35 metri, încheiată cu un şut în „transversală", faza de gol pentru M. Mihail, centrarea de gol pentru Burchel, şutul „bombă" de la 8 m, cînd l-am văzut pe bunul portar Charitou propulsat, literalmente, în plasă. Ca să nu mai vorbim de felul în care 3—4 adversari alergau fără folos să-l prindă pe Hagi, în cascada de driblinguri purtate în mare viteză.

Pentru cei din Omonia fotbalul cipriot înseamnă mult. Omonia, cu cei doi jucători bulgari, Zethinski şi Jevizov, cu încă vreo 7—8 internaţionali A, nu mai e ce a fost. **Sportul Studenţesc,** însă, a fost ce vrem **să fie.** A avut şi lipsuri (marile ocazii irosite), dar a ştiut să se „blocheze" în apărare şi să iasă cu maturitate şi eficacitate la atac, fiind extrem de periculoasă. Cîtă diferenţă faţă de primul meci! Am remarcat în cronica de ieri aportul lui Cristian, Iorgulescu, Cazan, Pană, Munteanu II şi Hagi, dar şi ceilalţi merită evidenţieri (peste prestaţiile din campionat). Şi Coraş, şi Ţicleanu, şi M. Mihail, şi Bozeşan, şi Terheş, şi acest tînăr jucător Stănici, care, cum a intrat în teren, a fost la un pas de gol, la mingea scoasă de pe linia porţii de Evagoras.

Dar, atenţie, vine turul II! Sportul are datoria de a face din nou dovada acestei mari ambiţii demonstrată din plin aici, pe stadionul din Nicosia, unde şi arbitrajul corect al grecului M. Voutsaras a contribuit la promovarea, după 10 ani, a acestei echipe în turul II al unei cupe europene.

...NOUL DRUM EUROPEAN AL ECHIPEI CRAIOVENE

(Urmare din pag 1)

pe plan moral, s-a precipitat, s-a arătat neputincioasă, dezarmată în faţa unei apărări craiovene bine grupată (mijlocaşii au micşorat mereu spaţiile de manevră omonimilor lor), **a presingului făcut pe tot terenul de toţi jucătorii Universităţii** (cu precădere de Gică Popescu, Mănăilă, Irimescu şi chiar Biţă), **a intervenţiilor oportune ale lui Săndoi şi Rada şi ale ultimului apărător, aici numindu-l pe bravul portar Silviu Lung.** Întîlnind atîtea bariere în drumul lor, firesc, gazdele au fost nevoite să apeleze cu insistenţă la centrările lui Savaş, acolo unde ultimii trei jucători amintiţi mai sus au fost mereu de netrecut.

JUPP DERWALL N-A ŞTIUT SĂ CONTACAREZE ARMA CONTRAATACULUI CRAIOVEAN. Această remarcă a făcut-o la masa presei, cu destulă obiectivitate, un confrate de la ziarul „Curier". La baza celor mai multe dintre aceste acţiuni rapide s-au aflat Geolgău (ca în zilele lui cele mai bune) şi debutantul Biţă, realizatorul golului-şoc din primul minut, rampa de lansare numindu-se pe rînd Mănăilă, Gică Popescu, Irimescu, şi chiar Bicu. Într-atît de iute se schimba registrul de joc în teren, încît adversarul s-a găsit deseori în dificultate. În două trei rînduri, Universitatea s-a propulsat în treimea adversă în situaţii de **doi contra unul, trei contra unul, patru contra doi.** Păcat că numai lipsa de concentrare la finalizare a făcut ca Simovici să nu scoată mingea din plasă de mai multe ori, aşa cum ar fi fost normal s-o facă.

Ce s-a întîmplat în repriza a doua? N-am putea spune că cedarea iniţiativei în joc, scăderea de presiune la poarta lui Simovici s-au făcut deliberat. Cert este un lucru: replica echipei craiovene în treimea sa i-a permis formaţiei din Istanbul să forţeze reducerea handicapului, să încerce imposibilul, cele 10 cornere din totalul de 15 acordate fiind grăitoare. Poate că a apărut, pe undeva, şi oboseala. Poate că şi eliminarea lui Lung este consecinţa marii presiuni exercitate de adversar la poarta sa.

Acestea sînt problemele pe care cei doi antrenori le cunosc foarte bine şi le vor analiza cu luciditate, în perspectivă. Incriminînd şi greşelile lui Lo Bello-jr. (vezi şi penaltyul neacordat şi alte cîteva decizii greşite), punem punct descrierii şi analizei palpitantei partide de la Istanbul. Nu înainte de a felicita pe Universitatea Craiova pentru frumosul său succes, urîndu-i o cursă cît mai lungă în Cupa U.E.F.A.

Pregătirile juniorilor '86

IERI, ÎN MECI DE VERIFICARE: 3-3 CU C.S. U.T.A.

ARAD, 2 (prin telefon). În cadrul pregătirilor pe care le efectuează în perspectiva participării la turneul final al Campionatului European de juniori I, selecţionata U.E.F.A. '86 a susţinut joi după-amiază un meci de verificare în compania echipei C.S. U.T.A. Pe ansamblu, a fost o verificare utilă, care şi-a atins scopul, în primul rînd datorită replicii dată de divizionara B. În prima repriză, juniorii au jucat mai puţin convingător, parcă timoraţi. Cei care s-au văzut mai mult în joc au fost partenerii lor, care s-au dovedit mult mai combativi, exact ce le-a lipsit tinerilor „tricolori". Unele încercări de ruperi de ritm ale lui Sabău şi Dumitrascu nu şi-au găsit însă eficienţa, cei trei din linia de atac fiind mai mereu în contratimp. O întreagă primă repriză fără o fază mai clară de gol, poate doar acţiunea lui Csordas, din min. 32, sau reluarea lui Tîrlea (Hristea respinge în corner), în min. 35.

Alt aspect după pauză, cu acţiuni mai incisive de ambele părţi. Juniorii deschid scorul, în min. 55 (JERCĂLĂU — ţîşnire şi şut plasat). Avantajul selecţionatei se măreşte peste numai un minut, **prin... autogolul lui** CSORDAS. Ratează apoi Nuţă (min. 60), nu însă şi LUCACI **(min. 61 — la pasa lui Teodorescu)** şi TEODORESCU **(min. 66 — după o combinaţie cu Tîrlea)** şi scorul devine egal: 2—2. O bară a lui Jercălău (min. 73) va prefaţa al treilea gol al selecţionatei înscris de NUŢĂ, **în min. 80, în urma celei mai frumoase faze de atac a „tricolorilor".** Pînă în final mai notăm ocaziile lui Jercălău (min. 82) şi Nuţă (min. 86), pentru ca, în ultimele secunde ale meciului, să înregistrăm autogolul lui POJAR, la o centrare a lui **Negrău.** Scor final: 3—3 (0—0).

Arbitrul **R. Cîmpeanu** (Arad) a condus foarte bine formaţiile:

SELECŢIONATA U.E.F.A. '86: Hristea (min. 46 Şerban) — D. Petrescu, Sedecaru, Răducan (min. 46 Stroia), Pojar — Sabău, Cr. Sava (min. 70 Olosutean), Dumitrascu — Jercălău, Nuţă, Henika (min. 57 Henzel).

C.S. U.T.A.: Lovas — Bubela, Csordas, Filip, Bogdan — Bîtea, Manea, Lucaci — Ceregi, Ţîrlea, Vărsăndan (au mai fost folosiţi: Vuia, Corec, Teodorescu, Bunaciu, Negrău, Crişan, Naghi, V. Radu).

Adrian VASILESCU

EXCURSIE ÎN NORDUL MOLDOVEI

I.T.H.R. BUCUREŞTI anunţă punerea în vînzare a locurilor pentru excursia în nordul Moldovei, pe traseul: Bucureşti — Cheia — Braşov — Sighişoara — Tg. Mureş — Bistriţa — Vatra Dornei — Moldoviţa — Suceviţa — Rădăuţi — Putna — Humor — Voroneţ — Suceava — Dragomirna — Iaşi — Tg. Neamţ — Piatra Neamţ — Bicaz — Lacu Roşu — Tuşnad — Braşov — Bucureşti.

● Durata excursiei — 6 zile.

● Plecarea — în ziua de 21 octombrie, ora 7.

Informaţii suplimentare şi înscrieri — la toate agenţiile de turism ale I.T.H.R. Bucureşti.

ŞTIRI ● ŞTIRI ● ŞTIRI ● ŞTIRI ● ŞTIRI

● **ORA DE ÎNCEPERE A MECIURILOR ÎN OCTOMBRIE.** Cum am mai anunţat în luna octombrie va exista o altă oră de începere a partidelor din campionatele de fotbal. Astfel, întîlnirile din Diviziile A, B şi C se vor disputa de la **ORA 15,** iar meciurile din campionatele republicane de juniori I şi II vor începe la **ORA 1**[illegible].

● **LUNI 6 OCTOMBRIE,** ora 16.30, la clubul I.S.B. din str. Berzei va avea loc plenara Comisiei municipale de fotbal şi a antrenorilor din Bucureşti şi Sectorul Agricol Ilfov. În dezbaterea plenarei se vor afla probleme cu caracter educativ. Vor fi prezenţi antrenorii, instructorii, reprezentanţii secţiilor de fotbal din cluburi şi asociaţii, delegaţii echipelor, precum şi membrii comisiilor de fotbal din sectoarele Capitalei.